

GYŐR-MOSON-SOPRON VÁRMEGYEI KORMÁNYHIVATAL

Iktatószám: GY/37/02355-3/2025

Ügyintéző: Molnár-Horváth Alexandra

Telefonszám: 06/96 896-070

Hivatkozási szám: E2025-ELII-030106. vizsgálati jegyzőkönyv

Tárgy: Körülhatárolt terület kijelölése, zárlati és kötelező növényvédelmi intézkedések elrendelése

A Győr-Moson-Sopron Vármegyei Kormányhivatal (a továbbiakban: Kormányhivatal), mint növény- és talajvédelmi hatáskörben eljáró vármegyei kormányhivatal meghozta az alábbi

H A T Á R O Z A T O T

a **szőlő arany színű sárgaság fitoplazma** (*Grapevine flavescence dorée phytoplasma*, a továbbiakban: **FD zárlati károsító**) **zárlati károsító okozta** fertőzés felszámolása és visszaszorítása érdekében, a 2025. évi zárlati károsító felderítés eredménye alapján az alábbi **növény-egészségügyi zárlati és kötelező növényvédelmi intézkedéseket hozza** a fertőzésveszélynek kitett szőlőnövényt és szőlő-szaporítóanyagot termő ingatlanokra, valamint az azokon található szőlőültetvényekre és szőlőnövényekre vonatkozóan:

I.

A 2025. évi zárlati károsító fertőzés miatt a **Tényő 092/11 hrsz.-ú 12 3148 m²** nagyságú ingatlan **10 9772 m²** területen található szőlő művelésű ingatlanrészén - laborvizsgálattal megerősítetten - **FD zárlati károsítóval** fertőzött 3 db szőlőtöke körüli, **1 km sugarú körben található területeket** – a jelen határozat elválaszthatatlan mellékletét képező térképen meghatározottak szerint – **fertőzött területté jelöli ki.**

II.

A 2025. évben zárlati károsító fertőzések nyomán kijelölt **fertőzött terület határától számított 3 km sugarú körben található területeket**, beleértve az ott található települések – Győr, Győrszemere, Győrújbarát, Nyúl, Tényő – érintett területeit, azok bel- és külterületi ingatlanait **védő (puffer) zónává jelöli ki.**

III.

A fertőzött területet és a védő (puffer) zónát együttesen **körülhatárolt területnek jelöli ki.**

Agrárügyi Főosztály

Növény- és Talajvédelmi Osztály

9028 Győr, Arató u. 5. – Levelezési cím: 9002 Győr, Pf.: 19. Telefon: +36 (96) 896-070

E-mail: noveny@gyor.gov.hu - KRID: 542137302 - Honlap: www.kormanyhivatal.hu

A fertőzött terület és a védő (puffer) zóna térbeli kiterjedését jelen határozat elválaszthatatlan mellékletét képező térkép ábrázolja.

A fertőzött területre vonatkozóan a szőlőnövény, szőlőültetvény használója (földhasználó, tulajdonos) az alábbi növény-egészségügyi intézkedéseket és növényvédelmi technológiát köteles betartani:

- 1.) A Kormányhivatal kormánytisztviselői által jelzőfestékekkel megjelölt - az **FD zárlati károsító jellegzetes tüneteit mutató** - minden szőlőnövényt gyökérzetével együtt meg kell **semmisíteni**, az erről rendelkező külön határozatban előírtak alapján.
- 2.) Az FD zárlati károsító terjedésének nyomon követése miatt, az ültetvény használója köteles az eltávolított szőlő aranyszínű sárgaság jellegzetes tüneteit mutató szőlőnövények **helyét** a helyszínen azonosítható módon **megjelölni**, valamint az esetlegesen a talajban maradó gyökérzetből fakadó **új hajtásokat folyamatosan eltávolítani** a vegetáció során.
- 3.) **Tilos elszállítani** a szaporító- és ültetési anyagot a fertőzöttnek minősített területen található minden szőlőterületről, mely kötelezés alól a Kormányhivatal a vonatkozó jogszabályban foglalt feltételek teljesülése esetén kérelemre felmentést adhat.
- 4.) A károsító terjedését elősegítő növényt, terméket, anyagot, eszközt a területre **ki- és bevinni tilos**.
- 5.) **Tilos szaporítóanyagot szedni** a szaporító-alapanyag termő terület fertőzött táblájáról, míg el nem telik két olyan teljes vegetációs időszak, amelynek kezdete óta nem észlelték a szőlő aranyszínű sárgaság betegség tüneteit.
- 6.) **Meg kell semmisíteni** elégetéssel a szaporító-alapanyag termő terület fertőzött táblájáról származó minden, szaporítóanyag-termelésre szánt növényanyagot, beleértve a metszés során keletkezett nyesedéket is.
- 7.) Szőlő szaporító- és ültetési anyagot a területre csak igazolási rendszerben termesztett, hatósági növény-egészségügyi ellenőrzésben részesített szőlőiskolákból, forgalmazó helyekről származó tétélekből szabad **telepíteni**.
- 8.) A Kormányhivatal az **FD zárlati károsító fertőzést terjesztő amerikai szőlőkabóca rovarvektor** (*Scaphoideus titanus*) **ellen kötelező védekezést** ír elő 2026. évben, illetve a növény-egészségügyi zárlat fenntartásáig. A rovarvektor biológiáját figyelembe véve a vegetációs időszakban 2-3 alkalommal kötelező kémiai – vagy azzal egyenértékű hatékony - védekezést folytatni. A zárlati károsító terjesztő rovarvektor ellen végzett célzott növényvédő szeres kezelésekről nyilvántartást (permetezési naplót) szükséges vezetni, melyet az utolsó bejegyzéstől számított 3 évig köteles megőrizni.
- 9.) A fertőzést terjesztő amerikai szőlőkabóca rovarvektor szőlővesszőkre esetlegesen lerakott **tojásainak elpusztítása érdekében** a tél végi metszéssel eltávolításra kerülő vesszőket égetéssel kell megsemmisíteni. A 2026. év tavaszán, illetve a növény-egészségügyi zárlat fenntartásáig a rügyfakadáshoz közeli időszakban olajos készítményekkel kell gyéríteni a vesszőkön áttelelő tojások számát.

- 10.) Rendszeresen ellenőrizni kell a szőlőnövényeket és ültetvényeket. Az esetlegesen előforduló **FD zárlati károsító fertőzési gyanút haladéktalanul jelenteni kell a Kormányhivatalnak.**
- 11.) A területen nem létesíthető szőlőiskola és szőlő törzsültetvény.

A Kormányhivatal felhívja a földhasználók figyelmét az alábbiakra:

A Kormányhivatal kormánytisztviselői a fertőzött területen fekvő táblákon:

- a vegetációs időszakban a Pannonhalmi Borvidék hegybírójával közösen és egymástól függetlenül is fokozott helyszíni ellenőrzéseket végeznek,
- a zárlati károsító terjesztésben szerepet játszó rovarvektorok (kabócák) jelenlétét csapdázással figyelemmel kísérik,
- a Pannonhalmi Borvidék hegybírójával közösen és egymástól függetlenül is ellenőrzik, hogy a termelő vagy tulajdonos eleget tett-e a szőlő arany színű sárgaság miatt elrendelt művelési, gondozási, kötelező védekezési kötelezettségének.

A védő (puffer) zónára vonatkozóan a szőlőnövény, szőlőültetvény használója (földhasználó, tulajdonos) az alábbi előírásokat köteles betartani:

- 1.) **Rendszeres ellenőrzést kell végezni júniustól a tenyészdő végéig a szőlőterületén a szőlő arany színű sárgaság tünetek jelenlétének felderítésére, a tünetek észlelése esetén **értesítenie kell a Kormányhivatalt.****
- 2.) A zárlat ideje alatt a zárlat alá helyezett területről (körülhatárolt terület) a Kormányhivatal engedélye nélkül az FD zárlati károsító fertőzést vizuálisan mutató, illetve laboratóriumi vizsgálattal igazoltan fertőzött növényt kivinni, illetve a károsító terjedését elősegítő növényt, terméket, anyagot, eszközt a területre **ki- és bevinni tilos.**
- 3.) Vegetáció során a **rovarvektorok ellen 2-3 alkalommal növényvédő szeres védekezést** kell elvégezni a Kormányhivatal által a védekezésre, védekezés optimális idejére vonatkozó hirdetményi úton közzétett védekezési felhívások figyelembe vételével.
- 4.) A fertőzést terjesztő amerikai szőlőkabóca rovarvektor szőlővesszőkre esetlegesen lerakott **tojásainak elpusztítása érdekében** a tél végi metszéssel eltávolításra kerülő vesszőket égetéssel kell megsemmisíteni. A 2026. év tavaszán, illetve a növény-egészségügyi zárlat fenntartásáig a rügyfakadáshoz közeli időszakban olajos készítményekkel kell gyéríteni a vesszőkön áttelelő tojások számát.
- 5.) **Meg kell semmisíteni** a Kormányhivatal kormánytisztviselői által kijelölt szőlőnövényeket a külön határozatban előírtak alapján.
- 6.) **Nem létesíthető szőlőiskola és szőlő törzsültetvény** a kórokozóval fertőzöttnek minősített terület határától számított 100 méter távolságon belül.
- 7.) A nyugalmi időszakban a szőlőnövényeket, a művelési módnak megfelelően **metszésben** kell részesíteni.

Azon ingatlanok esetében, amelyeken a puffer zóna külső határvonala keresztülhalad, a puffer zónára vonatkozó előírások a teljes ingatlanra érvényesek.

A védő (puffer) zónában lévő szőlőtermő területeken a Kormányhivatal szakemberei:

- a vegetációs időszakban helyszíni ellenőrzéseket és szükség szerint mintavételeket végeznek,
- elrendelik a laboratóriumi vizsgálattal fertőzöttnek bizonyult növényeket megsemmisítését,
- a zárlati károsító terjesztésében szerepet játszó rovarvektorok (kabócák) jelenlétét csapdázással figyelemmel kísérik,
- a Pannonhalmi Borvidék hegybírójával közösen és egymástól függetlenül is ellenőrzik, hogy a termelő vagy tulajdonos eleget tett-e a szőlő aranyszínű sárgaság miatt elrendelt művelési, gondozási, kötelező védekezési kötelezettségnek.

A körülhatárolt területen belül található elhanvaolt ültetvényt és egyéb gondozatlan szőlő területeket úgy kell tekinteni, hogy a termelő, vagy tulajdonos nem teljesítette a zárlatinak minősülő kórokozó terjedésének megakadályozására és a zárlati károsító terjesztését végző rovarok (rovarvektorok) egyedszámának gyérítésére vonatkozó kötelezettségét.

Az *FD zárlati károsító* terjedésének megakadályozása érdekében, **minden földhasználóra kiterjedő kötelezettség** a tenyészdő során - a rendelkezésre álló útmutatók alapján - a szőlőnövények **folyamatos ellenőrzése** és a szőlő aranyszínű sárgaság jellegzetes **tüneteinek észlelése** esetén az illetékes Kormányhivatalt haladéktalan **értesítése**.

A Kormányhivatal kötelezi a földhasználókat, hogy a körülhatárolt területen az *FD zárlati károsító* fertőzés felszámolásáig a növény-egészségügyi zárlati és a kötelező növényvédelmi intézkedéseket folyamatosan tartsák be.

Az elrendelt zárlat akkor **oldható fel**, ha a fertőzött területen a legutóbbi két teljes vegetációs időszak kezdete óta nem észlelték a szőlő aranyszínű sárgaság jellegzetes tüneteit, vagy laboratóriumi vizsgálattal igazolták a kórokozó mentességet. Az eredeti körülhatárolt terület egésze átminősül puffer zónává, melyben ezután is folytatni kell a mintavétellel kiegészített alapos ellenőrzést az esetlegesen fertőzött növények felderítésére, és továbbra is fennmarad az amerikai szőlőkabóca elleni védekezési kötelezettség. A növény-egészségügyi **zárlat feloldásáról** a Kormányhivatal határozat formájában dönt.

A Kormányhivatal felhívja a földtulajdonosok/földhasználók figyelmét arra, hogy a határozat rendelkezéseinek betartását **folyamatosan ellenőrzi**.

A Kormányhivatal figyelmezteti a földtulajdonosokat/földhasználókat, hogy amennyiben az előírt **kötelezettségének nem, vagy nem megfelelően tesz eleget**, úgy a Kormányhivatal 500.000 Ft-tól 100.000.000 Ft-ig terjedő mértékű **növényvédelmi bírság** kiszabását kezdeményezheti. A határozatban foglaltak be nem tartásával adott esetben megvalósíthatja a Büntető Törvénykönyvről szóló 2012. évi C. törvény 361. § c) pontjában meghatározott, elzárással is büntethető, **járványügyi szabályszegés vétségét**.

A Kormányhivatal jelen határozatot azonnal végrehajthatónak nyilvánítja.

A Kormányhivatal döntése a közléssel véglegessé válik, ellene közigazgatási úton fellebbezésnek helye nincs, de a döntést sérelmező fél – **kifejezetten jogszabálysértésre hivatkozással – a döntés bírósági felülvizsgálata érdekében közigazgatási pert indíthat.** A keresetlevelet a felülvizsgálni kért döntés közlésétől számított **30 napon belül** a Győr-Moson-Sopron Vármegyei Kormányhivatal Agrárügyi Főosztály Növény- és Talajvédelmi Osztályánál lehet benyújtani, de azt a Győri Törvényszékhez (9021 Győr, Szent István út 6.) kell címezni. Az elektronikus kapcsolattartásra kötelezett (pl. jogi képviselő, a belföldi székhellyel rendelkező gazdálkodó szervezet, állami szerv, egyéni vállalkozó stb.) és az ilyen kapcsolattartási formát választó természetes személy **a keresetlevelet loghatályosan az e-Papír szolgáltatáson keresztül nyúlhatja be. A döntés végrehajtására a keresetlevél benyújtásának nincs halasztó hatálya.** A bíróságtól az eljárás során bármikor azonnali jogvédelmet kérhet. A bíróság az ügy érdemében tárgyaláson kívül határoz, a felek bármelyikének kérelmére azonban tárgyalást tart, tárgyalás tartását a keresetlevélben lehet kérni. A közigazgatási jogvita elbírálása iránti közigazgatási per és egyéb közigazgatási bírósági eljárás illetéke 30 000 forint, a közigazgatási bírósági eljárásban a felet tárgyi illetékfeljegyzési jog illeti meg.

I N D O K O L Á S

A Kormányhivatal növényvédelmi felügyelői a Pannonhalmi Borvidék Hegyközségével közösen létrehozott szemlebizottság tagjaival 2025. október 16. napján *FD zárlati károsító*ra növény-egészségügyi felderítést végeztek, amely során a **Tényő 092/11** hrsz.-ú szőlő ültetvény területén 3 db - a szőlő arany színű sárgaság betegség tüneteit mutató - szőlőnövénny került megmintázásra. Mintavételi jegyzőkönyv száma: **J 192934**. Mintavétel földrajzi koordinátái: GPS (WGS) **N:17.626896, E:47.579920**

A mintákat a Nemzeti Élelmiszerlánc-biztonsági Hivatal Élelmiszerlánc-biztonsági Laboratórium Igazgatóság Növény-egészségügyi Nemzeti Referencia Laboratórium (továbbiakban: Laboratórium) vizsgálta és a vizsgálat eredményeként megállapította, hogy 3 db minta *FD zárlati károsítóval* (*Grapevine Flavescence dorée phytoplasma*) fertőzött. A Laboratórium által kiállított vizsgálati jegyzőkönyv száma: **E2025-ELII-030106**

A Kormányhivatal döntését az alábbi jogszabályhelyek alapozzák meg:

A növénykárosítókkal szembeni védekező intézkedésekről szóló (EU) 2016/2031 európai parlamenti és tanácsi rendelet (továbbiakban: 2016/2031 EU rendelet) egységes végrehajtási feltételeinek megállapításáról, valamint a 690/2008/EK bizottsági rendelet hatályon kívül helyezéséről és az (EU) 2018/2019 bizottsági végrehajtási rendelet módosításáról a Bizottság (EU) 2019/2072 Végrehajtási rendelete (2019. november 28.) rendelkezik (továbbiakban: 2019/2072 EU Végrehajtási rendelet). A **szőlő arany színű sárgaság fitoplazma zárlati károsító** a 2019/2072 EU Végrehajtási rendelet II. melléklet B rész F. Vírusok, viroidok és fitoplazmák 1. pontja szerint.

A 2016/2031 EU rendelet 10. cikke szerint **amennyiben az illetékes hatóság uniós zárlati károsító vagy a 30. cikk (1) bekezdése alapján elfogadott intézkedések hatálya alá tartozó károsító jelenlétét feltételezi, vagy bizonyítékot szerzett arról az adott tagállam területének olyan részén, ahol a szóban forgó károsító jelenléte korábban nem volt ismeretes, vagy egy növényekből, növényi termékekből vagy egyéb anyagokból álló olyan szállítmányban, amelyet behoztak az Unió területére, oda be kívánnak hozni, vagy ott szállítani kívánnak, köteles minden szükséges intézkedést haladéktalanul megtenni a károsító jelenlétének egy, az (EU) 2017/625 rendelet 37. cikkében**

említett hatósági laboratórium szakvéleménye alapján történő hatósági megállapítása (a továbbiakban: hatósági megállapítás) céljából.

A károsító jelenlétének hatósági megállapításáig az érintett tagállamnak adott esetben növényegészségügyi intézkedéseket kell hoznia annak érdekében, hogy kiküszöbölje a károsító elterjedésének kockázatát.

A 2016/2031 EU rendelet 14. cikk (1) bekezdés értelmében **amennyiben egy vállalkozó feltételezi vagy tudomására jut, hogy egy uniós zárlati károsító vagy a 30. cikk (1) bekezdése alapján elfogadott intézkedések hatálya alá tartozó károsító van jelen az ellenőrzése alatt álló növényekben, növényi termékekben vagy egyéb anyagokban, köteles haladéktalanul tájékoztatni az illetékes hatóságot erről a gyanúról vagy tényről, hogy az meghozhassa a 10. cikk szerinti intézkedéseket.** Adott esetben a vállalkozó köteles azonnali óvintézkedéseket is hozni a károsító megtelepedésének és elterjedésének megakadályozására.

A (3) bekezdés alapján, ha egy vállalkozó értesítést kap az ellenőrzése alatt álló növényekben, növényi termékekben vagy egyéb anyagokban megtalálható uniós zárlati károsítók jelenlétének hatósági megállapításáról, konzultálnia kell az illetékes hatósággal a meghozandó intézkedésekről, és adott esetben meg kell hoznia a (4)–(7) bekezdésben említett intézkedéseket.

A (4) bekezdés szerint **a vállalkozó köteles azonnal meghozni a károsító elterjedésének megakadályozásához szükséges intézkedéseket. Ha az illetékes hatóság utasítást adott az említett intézkedésekre vonatkozóan, a vállalkozónak azzal összhangban kell eljárnia.**

Az (5) bekezdés értelmében, ha az illetékes hatóságtól erre utasítást kap, a vállalkozónak meg kell tennie azokat az intézkedéseket, amelyek a károsítónak az érintett növényekből, növényi termékekből vagy egyéb anyagokból, valamint a telephelyeiről, vagy az ellenőrzése alatt álló földről, talajból, vízből és egyéb fertőzött elemekről történő eltávolításához szükségesek.

A (6) bekezdés alapján az illetékes hatóságtól kapott ellentétes utasítás hiányában a vállalkozónak haladéktalanul be kell vonnia a piacról a károsítóval esetleg fertőzött, ellenőrzése alatt álló növényeket, növényi termékeket és egyéb anyagokat.

Amennyiben e növények, növényi termékek vagy egyéb anyagok már nem állnak a vállalkozó ellenőrzése alatt, a vállalkozónak az illetékes hatóságtól kapott ellentétes utasítás hiányában:

a) tájékoztatnia kell a károsító jelenlétéről a kereskedelmi lánc azon szereplőit, akiknek a növényeket, növényi termékeket és egyéb anyagokat értékesítette; és

b) iránymutatást kell nyújtania az említett személyeknek az érintett növények, növényi termékek és egyéb anyagok szállításakor az adott károsító terjedése és kiszabadulása kockázatának csökkentése céljából meghozandó intézkedésekről; és

c) azonnal vissza kell hívnia ezeket a növényeket, növényi termékeket vagy egyéb anyagokat.

A (7) bekezdés szerint, amennyiben az e cikk (1), (3), (4), (5) vagy (6) bekezdése alkalmazandó, a vállalkozó köteles az illetékes hatóság kérelmére minden, a nyilvánosság tagjai számára relevanciával bíró információt a hatóság rendelkezésére bocsátani. A 13. cikk sérelme nélkül az illetékes hatóságnak mihamarabb tájékoztatnia kell a nyilvánosságot az említett tényről.

A 2016/2031 EU rendelet 17. cikk (1) bekezdése értelmében, amennyiben a 11. cikk első bekezdésének a) és b) pontjában említett valamely helyzet **hatóságilag megállapításra kerül, az illetékes hatóság köteles haladéktalanul megtenni minden ahhoz szükséges növényegészségügyi intézkedést, hogy az érintett területen felszámolja az adott uniós zárlati károsítót. Ezeket az intézkedéseket a II. mellékletnek megfelelően kell meghozni.**

A 2016/2031 EU rendelet 18. cikk (1)–(3) bekezdései szerint:

(1) Amennyiben a 11. cikk első bekezdésének a) és b) pontjában említett valamely **helyzet hatóságilag megállapításra kerül, az illetékes hatóságnak haladéktalanul ki kell jelölnie egy**

vagy több olyan területet, amelye(ke)n a 17. cikk (1) bekezdésében említett felszámolási intézkedéseket végre kell hajtani (a továbbiakban: körülhatárolt terület).

A körülhatárolt területnek a fertőzött körzetből és egy biztonsági sávból kell állnia.

(2) A fertőzött körzetnek adott esetben magában kell foglalnia az alábbiakat:

a) valamennyi olyan növény, amelyről ismeretes, hogy az érintett károsítóval fertőzött;

b) valamennyi olyan növény, amely az érintett károsítóval való esetleges fertőzöttség jeleit vagy tüneteit mutatja;

c) valamennyi olyan egyéb növény, amely valószínűleg fertőződik vagy fertőződött az adott károsítóval, ideértve azon növényeket is, amelyek az adott károsító iránti fogékonyságuk és a fertőzött növényekkel való szoros közelségük vagy a fertőzött növényekkel a természetés tekintetében közös forrás (amennyiben ismert), illetve az azokból természetés növényekkel való szoros közelség miatt valószínűleg az adott károsítóval fertőztek;

d) a szóban forgó károsítóval fertőzött vagy valószínűleg fertőzött föld, talaj, vízfolyások és más elemek.

(3) A biztonsági sávnak szomszédosnak kell lennie a fertőzött körzettel, és körül kell vennie azt.

Az élelmiszerláncról és hatósági felügyeletéről szóló 2008. évi XLVI. törvény (a továbbiakban: Éltv.) 17. § (1) bekezdés a) és b) pontjai alapján a termelő, illetve a földhasználó köteles

a) a zártati és vizsgálatköteles nem zártati károsítókat elpusztítani, azok behurcolását, meghonosodását, terjedését megakadályozni;

b) a zártati károsítók okozta fertőzést vagy annak gyanúját haladéktalanul az élelmiszerlánc-felügyeleti szervnek bejelenteni.

Az Éltv. 48. § (1)-(2) bekezdései az alábbiakat rögzítik a növény-egészségügyi intézkedésekkel összefüggésben:

48.§ (1) Növények és növényi termékek egyes károsítói behurcolásának, elterjedésének és felszaporodásának megakadályozása, kártételének csökkentése, felszámolása érdekében, továbbá a károsító természetéhez és elterjedtségéhez mérten, a veszély elhárításához szükséges mértékben és ideig az élelmiszerlánc-felügyeleti szerv az e törvény végrehajtására kiadott rendeletben, valamint az Európai Unió közvetlenül alkalmazandó jogi aktusában meghatározott esetekben az alábbi növény-egészségügyi intézkedéseket hozhatja:

a) fertőtlenítést, megsemmisítést rendelhet el, amelynek érdekében meghatározott szerek, eszközök, illetve eljárások alkalmazását előírhatja vagy betilthatja;

b) javaslatot tehet védett zónák kijelölésére;

c) térítés ellenében történő közcélú munkavégzést, a létesítmény, a szállító-, növényvédő és más eszközök, valamint anyagok igénybevételét rendelheti el;

d) fogékony növényfajok, illetve fajták természetését korlátozhatja, betilthatja;

e) károsítók, valamint a fertőzés közvetítését lehetővé tevő tárgyak szállítását, forgalomba hozatalát és tárolását betilthatja, korlátozhatja, engedélyhez, illetve bejelentéshez kötheti;

f) zártati károsítók vagy Magyarországon nem honos szervezetek tenyésztését és tartását, valamint a velük való munkát betilthatja, korlátozhatja, engedélyhez, illetve bejelentéshez kötheti;

g) a károsítók behurcolásának és elterjedésének megakadályozására, előfordulásának, felszaporodásának figyelemmel kísérésére és a védekezési intézkedések megtételére kötelezhet;

h) a fertőzött, fertőzésgyanús vagy fertőzés által veszélyeztetett területeken meghatározott károsítóktól való mentesítésre, illetve mentesen tartásra kötelezhet;

i) korlátozhatja a fertőzött, a fertőzésgyanús vagy a fertőzésveszélynek kitett ingatlanok, földterületek mezőgazdasági célú használatát, hasznosítását, valamint az ilyen földterületeket növény-egészségügyi zártat alá helyezheti, fertőzésveszélyt jelentő növényállomány kivágását és megsemmisítését elrendelheti;

j) meghatározott károsítókkal való fertőzés vagy a fertőzés gyanúja esetén, illetve egyes károsítókkal szembeni rezisztenciavizsgálat eredményétől függően betilthatja vagy korlátozhatja olyan növényi részek forgalomba hozatalát, amelyek köztermesztés céljára nem alkalmasak;

k) elrendelheti növények vagy növényi termékek tárolására, raktározására szolgáló földterületek, épületek, építmények, helyiségek vagy tartályok fertőtlenítését, mentesítését vagy megtisztítását, és ennek érdekében meghatározott anyagok, eszközök vagy eljárások használatát előírhatja vagy betilthatja;

l) állami és közérdekű védekezést rendelhet el.

(2) A zárlati és a vizsgálatköteles nem zárlati károsítóval fertőzött területet, növényt, növényi terméket és az azt tartalmazó szállítmányt, raktárt, eszközt növény-egészségügyi zárlat alá kell helyezni, illetőleg behozatalnál a szállítmányt vissza kell utasítani attól függetlenül, hogy az rendelkezik növény-egészségügyi bizonyítvánnyal.

A növényegészségügyi feladatok végrehajtásának részletes szabályairól szóló 7/2001. (I. 17.) FVM rendelet (a továbbiakban: Rendelet) 2. számú melléklet A. részének II. szakasz d) pont 6.) alpontja szerint a *Grapevine flavescence dorée phytoplasma* **zárlati károsító**, amely a tagállamok területén előfordul és az egész Európai Unióra nézve fontos megtelepedésének, illetve továbbterjedésének megakadályozása és a fertőzés felszámolása, melyekre vonatkozóan növény-egészségügyi intézkedéseket kell hozni.

A Rendelet 10. § (2) bekezdése alapján a zárlat alá helyezett területről, létesítményből, amennyiben arról az elrendelő határozat másként nem rendelkezik, a károsítót, illetve annak bármely fejlődési alakjával fertőzött anyagot kivinni vagy oda a fertőzés terjedését elősegítő tárgyat, illetőleg terményeket bevinni tilos. A zárlati területen csak az azt elrendelő határozatnak megfelelő tevékenység folytatható.

A Rendelet 8. § rendelkezése értelmében zárlati károsítók megtelepedésének, illetve továbbterjedésének megakadályozására és a fertőzés felszámolására vonatkozó belső növény-egészségügyi előírásokat, zárlati szabályokat a 7. számú melléklet tartalmazza.

A Rendelet 7. sz. melléklet 1.4.1.2. pontja tartalmazza ezen zárlati károsító megtelepedésének, illetve továbbterjedésének megakadályozására és a fertőzés felszámolására vonatkozó részletes, belső növény-egészségügyi előírásokat, zárlati szabályokat. Az élelmiszerlánc-felügyeleti szerv zárlati rendelkezései a Rendelet 7. számú mellékletének 1.4.1.2. pontján alapulnak:

1.4.1.2.1. *Grapevine flavescence dorée (FD) phytoplasma* jelenlétének laboratóriumi vizsgálattal szőlőnövényből történt kimutatásakor a fertőzött növényanyagot, valamint az azokat termő területet **zárlat alá kell helyezni** és haladéktalanul **körülhatárolt területet kell kijelölni**.

1.4.1.2.1.1. A körülhatárolt terület magában foglalja:

a) **fertőzött területet** – mely 1 km sugarú kör azon növény(ek) körül, amely(ek)re laboratóriumi vizsgálattal megerősítették a kórokozó jelenlétét, valamint

b) a **pufferzónát** – amely a fertőzött területet veszi körül és szélessége a fertőzött terület határától mért legalább 3 km.

1.4.1.2.2. Amennyiben megerősítik a kórokozó jelenlétét az eredeti észleléstől eltérő területen, ennek megfelelően kell újból kijelölni a körülhatárolt területet.

1.4.1.2.3. A **fertőzött területen** az alábbi hatósági intézkedéseket kell elrendelni a károsító felszámolására:

a) a terület összes szőlőtermő állományát ellenőrizni kell vizuális vizsgálattal, **a szőlő sárgaság betegség (a továbbiakban: szőlő sárgaság) jellegzetes tüneteit mutató minden növényt gyökérzetével együtt meg kell semmisíteni;**

b) ha a következő évben található a szőlő sárgaság tünetet mutató növény az előző évben eltávolított helye mellett, az összes, a soron belüli és az a melletti sorban a szomszéd növényt meg kell semmisíteni, még a tünetmenteseket is, és

c) a teljes ültetvényt fel kell számolni, ha a szőlő sárgaság jellegzetes tüneteit mutató növények aránya meghaladja a 30%-ot.

1.4.1.2.4. A fertőzött területen az összes szőlő- és szőlő szaporítóanyag-termelőre vonatkoznak az alábbi kötelezettségek:

a) tilos elszállítani a szaporító- és ültetési anyagot a fertőzöttnek minősített területen található minden szőlőterületről,

b) rendszeresen kell ellenőrizni az ültetvényt a szőlő sárgaság tünetek jelentésének megállapítására, észlelés esetén értesíteni kell a járási hivatalt,

c) védekezni kell az FD-vektorok ellen a járási hivatal előírása szerint; a kezelések adatainak nyilvántartását legalább 3 évig meg kell őrizni;

d) a járási hivatal rendelkezése alapján a kijelölt szőlőnövényeket meg kell semmisíteni, és

e) nem létesíthető szőlőiskola és szőlő törzsültetvény a kórokozóval fertőzöttnek minősített területen belül.

1.4.1.2.6. A pufferzónában az alábbi hatósági intézkedéseket kell elrendelni a károsító terjedésének megakadályozására:

a) a területen alapos felderítést kell végezni a szőlő sárgaság tünetek jelentésének felkutatására,

b) mintát kell venni laboratóriumi vizsgálatra, ha nincs tünetes növény, tünetmentesből,

c) a laboratóriumi vizsgálattal fertőzöttnek bizonyult növényeket meg kell semmisíteni, és

d) egyéb indokolt intézkedéseket kell előírni, pl. a fertőzés bekövetkezése esetén a többi, egészséges növény megvédésére.

1.4.1.2.7. A pufferzónában az összes szőlő- és szőlő szaporítóanyag-termelőre vonatkoznak az alábbi kötelezettségek

a) rendszeres ellenőrzést kell végezni júniustól a tenyészdő végéig szőlőterületén a szőlő sárgaság tünetek jelentésének felderítésre, a tünetek észlelése esetén értesítenie kell a járási hivatalt,

b) védekezni kell az FD-vektorok ellen a járási hivatal előírása szerint; a növényvédő szeres kezelések adatainak nyilvántartását legalább 3 évig meg kell őriznie,

c) meg kell semmisíteni a járási hivatal által kijelölt szőlőnövényeket az előírtak alapján, és

d) nem létesíthető szőlőiskola és szőlő törzsültetvény a kórokozóval fertőzöttnek minősített terület határától számított 100 méter távolságon belül.

1.4.1.2.8.2. A járási hivatalnak szemle során ellenőriznie kell, hogy a termelő vagy tulajdonos eleget tett-e a szőlő sárgaság miatti zárlatot és a terület körülhatárolását elrendelő határozatban megállapított művelési, gondozási, kötelező védekezési kötelezettségnek. Ha a termelő vagy tulajdonos nem tett eleget ennek a kötelezettségnek, elhanyagolt ültetvényét, mint a környező szőlőterületekre jelentős növény-egészségügyi kockázatot hordozó növényeket, gyökérzetével együtt ki kell vágnia és meg kell semmisítenie.

1.4.1.2.17. A Grapevine flavescence dorée phytoplasma terjedésének megakadályozása érdekében minden földhasználóra kiterjedő kötelezettség a tenyészdő során, a rendelkezésre álló útmutatók alapján a szőlőnövények folyamatos ellenőrzése, s a szőlő sárgaság jellegzetes tüneteinek észlelése esetén az illetékes járási hivatal haladéktalan értesítése.

A szőlő aranyszínű sárgaság szőlőbetegség terjedésének lassításához szükséges azonnali intézkedések veszélyhelyzetbe alkalmazandó szabályairól szóló 296/2025 (IX.25.) Korm. rendelete 4. §-a alapján a hegybíró a hegyközségekről szóló 2012. évi CCXIX. törvény 40. § (2) bekezdésében meghatározott feladatain túl gondoskodik azon szőlőtőkék megsemmisítéséről, amelyek megsemmisítését a Kormányhivatal az Éltv. 48. § (1) bekezdés a) pontja szerint rendelte el.

Az Éltv. 54. § (1) bekezdés a) pont értelmében a zárlati károsító előfordulásának felszámolását, terjedésének megakadályozását szolgáló intézkedés során a termelők növényállományában végrehajtott részleges vagy teljes megsemmisítés esetén az adott dologban keletkezett károk enyhítésére – a (2) bekezdésben meghatározott kivételekkel – a termelő az államtól e törvény végrehajtására kiadott jogszabályban meghatározottak szerint részleges kártalanításra jogosult. A kártalanításról az élelmiszerlánc-felügyeleti szerv határozatban dönt. **A kártalanítási eljárás az ügyfél kérelmére induló eljárás.**

A rendelkezésre álló bizonyítékok, valamint a hivatkozott jogszabályi rendelkezések alapján a Kormányhivatal a zárlati károsító okozta fertőzés felszámolása és visszaszorítása érdekében:

- A zárlati károsítóval fertőzött szőlőnövények termőhelyét fertőzött táblává nyilvánította;
- A fertőzött tábla 1 km-es körzetében lévő szőlőnövényekkel beültetett – a rendelkező részben felsorolt településeken található – ingatlanokat fertőzött területként jelölte meg;
- A fertőzött területek 3 km-es körzetében lévő szőlőnövényekkel beültetett – a rendelkező részben felsorolt településeken található – ingatlanok képezik a védő (puffer) zónát;
- Kötelező növényvédelmi intézkedéseket határozott meg.

A Kormányhivatal megítélése szerint a mezőgazdasági termelés zavartalanságának, továbbá az egészséges környezethez fűződő jog biztosítása érdekében, a zárlati károsítók elleni védekezés kiemelt állami érdek, így a védekezési késedelem, illetve e kötelezettségek teljesítésének elmaradása adott esetben jelentős vagy helyrehozhatatlan kárral járhat.

Az Éltv. 60. § (1) bekezdés a) pontjai alapján *növényvédelmi bírságot kell kiszabni azzal szemben, aki a zárlati károsítóval való fertőzés azonnali felszámolására vonatkozó kötelezettségét megszegi, zárlati károsítót terjeszt, vagy a terjedést elősegíti, a zárlati intézkedést megszegi.*

A kilátásba helyezett növényvédelmi bírság összegét az Éltv. 59. § (3) bekezdése, valamint az élelmiszerlánc felügyeletével összefüggő bírságok kiszámításának módjáról és mértékéről szóló 194/2008. (VII. 31.) Korm. rendelet állapítja meg.

A határozat az általános közigazgatási rendtartásról 2016. évi CL. törvény (a továbbiakban: Ákr.) 80. § (1) bekezdésének és 81. § (1) bekezdésének megfelelően került kiadásra, a határozat azonnali végrehajthatóvá nyilvánítására az Ákr. 84. § a) és b) pontjára figyelemmel került sor.

A Kormányhivatal hatáskörét és illetékességét a hivatkozott jogszabályok, valamint a földművelésügyi hatósági és igazgatási feladatokat ellátó szervek kijelöléséről szóló 383/2016. (XII. 2.) Korm. rendelet 3. § (2) bekezdése, a 13. § h) pontja, 14. § (4) bekezdése és 18. § (3a) bekezdése állapítja meg. A Kormányhivatal illetékességét továbbá a fővárosi és vármegyei kormányhivatalokról, valamint a járási

(fővárosi kerületi) hivatalokról szóló 568/2022. (XII. 23.) Korm. rendelet 2. § (1)-(2) bekezdései, valamint az Ákr. 16. §-a határozzák meg.

A határozat elleni jogorvoslat lehetőségéről az Ákr. 112. §-ára, a 114. § (1) bekezdésére, a közigazgatási perrendtartásról szóló 2017. évi I. törvényre, a bíróságok elnevezéséről, székhelyéről és illetékességi területének meghatározásáról szóló 2010. évi CLXXXIV. törvény 4. melléklet 7. pontjára, a polgári perrendtartásról szóló 2016. évi CXXX. törvény XLVI. fejezetére, valamint a digitális államról és a digitális szolgáltatások nyújtásának egyes szabályairól szóló 2023. évi CIII. törvény 18-20. §-aira figyelemmel, valamint az illetékekről szóló 1990. évi XCIII. törvény 45/A. §-a, 59. §-a és 62. § (1) bekezdés h) pontja alapján adtam tájékoztatást.

Győr, elektronikus időbélyegző szerint

Széles Sándor főispán nevében és megbízásából,

Szemerits Attila
osztályvezető

Melléklet: Térkép a körülhatárolt területről
Szórólap

Értesül:

1. Tényő 092/11 hrsz.-ú fertőzött területe 1-4 km sugarú körében található ingatlanok tulajdonosai és földhasználói (az ügyfelek köre pontosan nem megállapítható) – közhírré tétel útján
2. Pannonhalmi Borvidék Hegyközsége – hivatali kapu
3. Győr Megyei Jogú Város Önkormányzata – hivatali kapu
4. Győrszemere Községi Önkormányzat – hivatali kapu
5. Győrújbarát Község Önkormányzata - hivatali kapu
6. Nyúl Község Önkormányzata – hivatali kapu
7. Tényő Község Önkormányzata - hivatali kapu
8. Irattár

Tájékoztatásul:

9. Babarczi Zsuzsanna (9081-Győrújbarát, Óvoda út 33.) - ügyfélkapu
10. Nemzeti Élelmiszerlánc-biztonsági Hivatal Növényvédelmi Igazgatóság Növényegészségügyi Osztály –hivatali kapu

nébih



Szőlő aranyszínű sárgaság fitoplazma

Grapevine flavescence dorée

Nemzeti Élelmiszerlánc-biztonsági Hivatal
Növényvédelmi és Borászati Igazgatóság

SZŐLŐ ARANYSZÍNŰ SÁRGASÁG FITOPLAZMA

'Candidatus Phytoplasma vitis', Grapevine flavescence dorée (FD) phytoplasma



Az aranyszínű sárgaság betegséget okozó Grapevine flavescence dorée (FD) phytoplasma a szőlő egyik legveszélyesebb karantén kórokozója, amely bejelentési kötelezettség alá tartozik. A kórokozó Európa számos országában már jelen van szőlőn. Hazánkban 2013 augusztusában először a Zala vármegyei Lenti város határában észlelték, de azóta számos vármegyében igazolták jelenlétét veszélyeztetve ezzel történelmi borvidégeinket.

Jelenleg 19 vármegyéből 12-ben már igazoltan jelen van a kórokozó, 22 borvidékből 14 érintett. A helyzet továbbra is Zala vármegyében a leg súlyosabb, ahol a vármegye egész területe fertőzött, valamint a Balaton északi és déli részén, azaz Veszprém és Somogy vármegye egyes területein is komoly a fertőzöttség. A többi területen a kórokozó előfordulása szórványos.

2019 előtt a fertőzés csak a dunántúli vármegyéket érintette, 2019-ben pedig a Duna-Tisza közére is áttért, ahol Bács-Kiskun, majd Pest és Jász-Nagykun-Szolnok vármegyéket is érintette a fertőzés. Az ország északi részén levő történelmi borvidékek továbbra is mentesek a kórokozótól.

**ÉRTESÍTSE HATÓSÁGUNKAT,
HA GYANÚJA VAN A SZŐLŐ
ARANYSZÍNŰ SÁRGASÁG
BETEGSÉG JELENLÉTÉRE!**

+36 1 336 9000



Nemzeti Élelmiszerlánc-biztonsági Hivatal

Milyen növényeket fertőz? - Csak a szőlőn okoz gazdasági kárt!

Az európai szőlő szinte mindegyik fajtája fogékony a betegségre, különösen a Chardonnay, valamint a Cabernet sauvignon, a Sauvignon blanc, a Pinot noir és az Olaszrizling. Egyéb szőlő (*Vitis* spp.) fajok is gazdanövényei, az amerikai

alanyfajtákat többnyire tünetmentesen fertőzi. Az erdei iszalag, az éger és a bálványfa, valamint a mogoró és a fűzfafélék is gazdanövényei, melyekből a terjesztő rovarral átkerülhet a korokozó a szőlőre.



Miért jelent veszélyt?

- a fertőzés következtében a szőlőtőkék **terméshozama 20-50 %-kal csökkenhet**
- a **tőkék 80-100 %-a is megfertőződhet** a fitoplazmával, fogékony fajták esetében néhány év leforgása alatt ki is **pusztulhatnak**
- a **betegség elleni védekezéshez jelenleg nem áll rendelkezésre megfelelő növényvédőszeres eljárás**

Hogyan ismerjük fel, milyen tünetek utalnak a jelenlétére?

Az FD fitoplazma tünetei megegyeznek a szintén sárgaság betegséget okozó, Magyarországon gyakran előforduló sztolbur fitoplazma kórokozójával. A két korokozót kizárólag laboratóriumi módszerekkel lehet elkülöníteni.

A környezeti hatások (aszály) és a tápanyaghiány okozta elváltozásokkal azonban a sárgaság betegség tünetei nem keverhetők össze.

Az aranyszínű sárgaság terjedése járványszerű, az újabb növények fertőződése egy-egy beteg tőke körül foltszerűen következik be és látványos pusztulást okoz.

A beteg szőlőtőke fejlődése már tavasztól visszamarad, néha hajtások sem képződnek. A fogékony fajtáknál a fásodás elmarad, a vessző elvékonyodik és gumiszerűvé válik. Ha a tőke a tenyészidő során később fertőződik, a megindult fásodás megáll. A hajtásokon az első, enyhe sodródást mutató levelek a nyár közepén jelennek meg. A tünetek fokozatosan erősödnek, és kialakul a betegségre jellemző, levél fonáka felé történő, háromszög alakú sodródás.

LEVÉL SÁRGULÁSA



ÍZKÖZÖK RÖVIDÜLÉSE



EGYENETLEN FÁSODÁS



ERŐS FERTŐZÉS FEHÉR BOGYÓJÚ FAJTÁN



LEVÉL VÖRÖSÖDÉSE KÉK BOGYÓJÚ FAJTÁN



A napnak kitett levélrészekben a fehér bogyójú fajtáknál a levéllemez részleges vagy teljes sárgulása, kék bogyójú fajtáknál vörösödése figyelhető meg. Mindkét esetben a levélfelület fémes színezetet kaphat. Augusztus és szeptember hónapokban a főerek mentén krémsárga foltok jelennek meg, amelyek fokozatosan terjednek a levélfelületen, végül a teljes levél

elszárad. Az így elhalt, megkeményedett levelek ősszel később hullanak le, mint az egészségesek. Télen a be nem érett vesszők elfeketednek és elpusztulnak. A következő tavasszal a megmaradt rügyekből keletkező virágzat leszárak, kevesebb fürt képződik. Késői fertőzés esetén a bogyók zsugorodnak, megbarnulnak, rossz ízűvé válnak.

MEGBARNULT BOGYÓK



ZSUGORODÓ BOGYÓK



Hogyan terjed a betegség és mit tehetek ellene?

A korokozó a fertőzött növény háncsrészában él, önállóan és mechanikai úton továbbterjedésre nem képes, de például vektorral, fertőzött szaporítóanyaggal igen.

SZAPORÍTÓANYAGGAL



Fontos az egészséges és ellenőrzött szaporítóanyag, mert nagy távolságokra elsősorban fertőzött szaporítóanyaggal kerülhet. Ültessen hatóságilag ellenőrzött, növényútlevéllal kombinált hatósági címkével ellátott szaporítóanyagot!

FERTŐZÉSI FORRÁSKÉNT SZOLGÁLÓ VADON ÉLŐ GAZDANÖVÉNYEK JELENLÉTÉVEL



Tisztítsa meg az erdei iszalagtól ültetvényét és számolja fel a növényegészségügyi szempontból kockázatos elhanyagolt ültetvényét!

FIATAL LÁRVA



IDŐSEBB LÁRVA



KIFEJLETT KABÓCA



LEVEDETT LÁRVABŐR



TERJESZTŐ ROVARRAL (amerikai szőlőkabóca)

Az amerikai szőlőkabóca (*Scaphoideus titanus*) testében felszaporodó kórokozót a rovar szívogató táplálkozása során kerül át a fertőzött növényekről a közeli szőlő ültetvények egészséges növényeibe a fitoplazma.

Fontos a károsítót terjesztő kabócák elleni rendszeres rovarölő szeres kezelés.

Viszonylag könnyen lehet védekezni a lárvák ellen, amelyek kelése időjárástól függően május közepétől július elejéig tarthat. Az ültetvényben a kabóca első észlelését követően célszerű az első kezelést június elején-közepén kontakt rovarölő szerrel elvégezni, majd 10-15 nap múlva megismételni.

Védekezzen a kabócák ellen!

- **SEMMISÍTSE MEG A TÉL VÉGI NYESEDÉKET**, hiszen a kabóca tojás alakban telel át a szőlővessző kérge alatt, így fenn tud maradni a tél végi metszéssel eltávolított vesszőkön is.
- **HELYEZZEN KI SÁRGA RAGACSLAPOKAT**
A károsítót terjesztő amerikai szőlőkabóca nyomon követése érdekében sárga ragacsos színcsapdák kihelyezésével végezhető felderítés a szőlőültetvényekben. Olyan területeken, ahol az amerikai szőlőkabóca előfordul, rendszeres kémiai védekezés szükséges.
- **PERMETEZZEN** – tojások ellen olajtartalmú szerekkel a nyugalmi időszakban – lárvák és a kifejlett egyedek ellen a tenyészidőszakban.



AZ AMERIKAI SZŐLŐKABÓCA ÉLETCIKLUSA ÉS AZ ELLENE JAVASOLT VÉDEKEZÉSEK IDŐZÍTÉSE

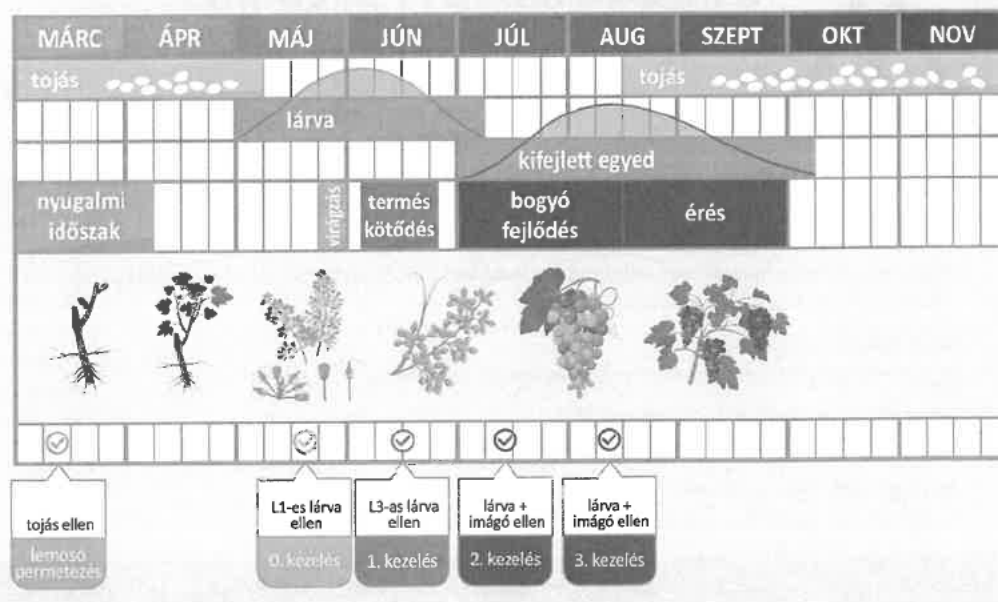



Kihez fordulhatunk?

Kérjük, azonnal értesítse hatóságunkat és az illetékes vármegyei Kormányhivatal Növény és Talajvédelmi Osztályát, ha a fenti információk alapján gyanúja van a károsító jelenlétére.

Hazánkban a (kabóca, szőlő levél, iszalag stb) minták vizsgálatát a Nébih ÉLI Növény-egészségügyi Nemzeti Referencia Laboratóriuma végzi. Amennyiben laboratóriumi vizsgálatok alapján beigazolódik a fitoplazma-fertőzés, a hatóság haladéktalanul zárlat alá helyezi az érintett szőlőültetvényt, faiskolát, és elrendeli az összes fertőzött, illetve tünetes növény megsemmisítését.

Mit tesz a hatóság a bekövetkezett fertőzések felszámolása érdekében?

A hatóság a fitoplazmával fertőzöttnek kimutatott tőkék körüli 1 km sugarú területen a tünetes tőkék megsemmisítését rendeli el, illetve megtiltja a szőlő szaporítóanyag forgalmazását és szállítását, valamint új szaporítóanyag-termő terület létesítését. 4 km sugarú területen pedig fokozott felderítést és kötelező védekezési programot ír elő.



JÁRJUNK NYITOTT SZEMMEL!

A FITOPLAZMA TERJEDÉSÉNEK KOCKÁZATA IGEN JELENTŐS, A TERJESZTŐ AMERIKAI SZŐLŐKABÓCA PEDIG JELEN VAN A HAZAI SZŐLŐÜLTETVÉNYEKBEN.

További információk:

Kinek mi a szerepe az országos védelmi programban? (a Nemzeti Készenléti Terv tartalmazza)
portal.nebih.gov.hu/-/tajekoztatok-kiadvanyok

Bejelentés kötelezett károsítók:
portal.nebih.gov.hu/web/guest/-/bejelenetes-kotelezett-karositok

Mikor és mivel végezzem a kezeléseket?
<https://novenyvedoszer.nebih.gov.hu/Engedelykereso/kereso>

Hol kaphatok tájékoztatást?
portal.nebih.gov.hu/novenyegeszsegugy

nébih

1024 Budapest, Keleti Károly u. 24.
portal.nebih.gov.hu • ugyfelszolgalat@nebih.gov.hu
+36/1 336 9000

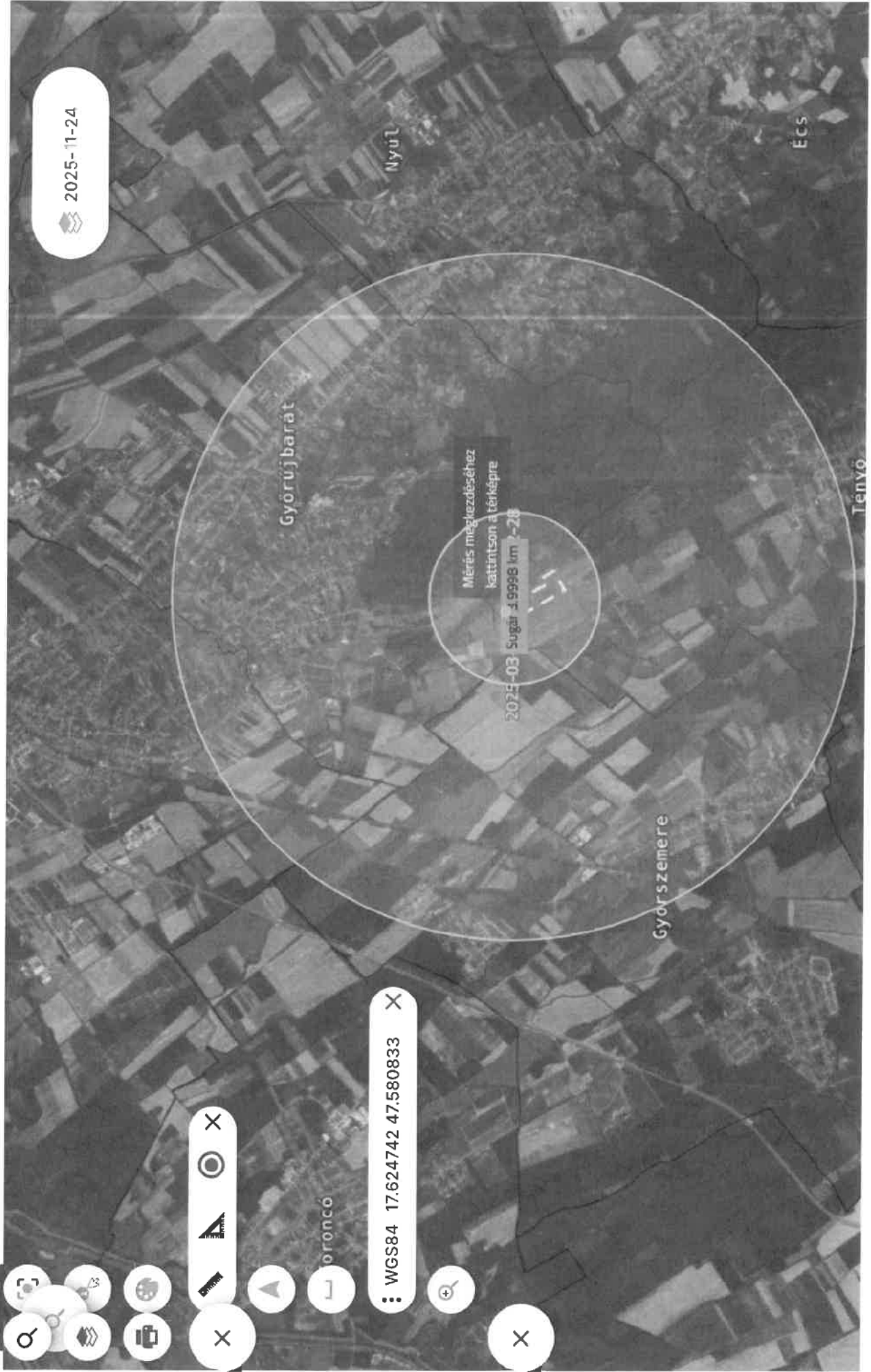

2025-11-24

WGS84 17.624742 47.580833

Mérés megkezdéséhez
kattintson a térképre
2025-03 Sugar: 1.9998 km ~28

